

PROGRAMMAZIONE DELLE ATTIVITÀ 2023-2024 PER L'OPERATIVITÀ DELLA RISERVA DI BIOSFERA "PO GRANDE"

DOCUMENTO DI INDIRIZZO

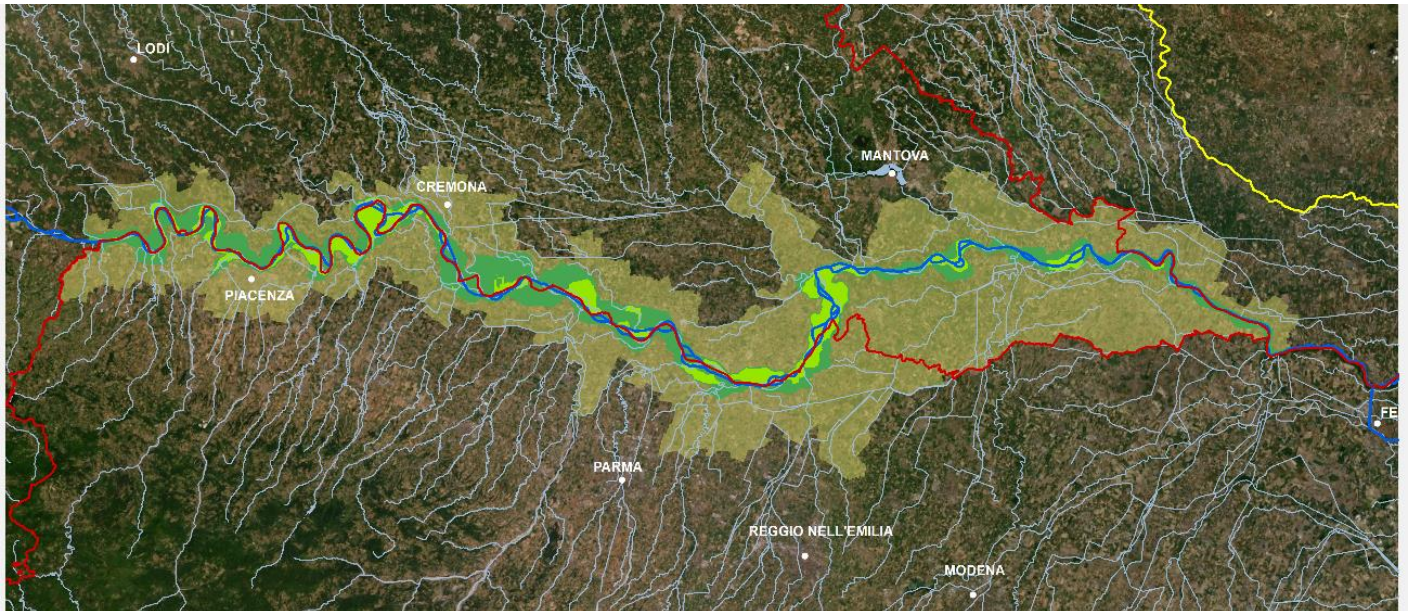

a cura della *Segreteria Tecnica Operativa della RB "Po Grande"*



Autorità di Bacino
Distrettuale del Fiume Po



Indice

| | |
|---|----|
| Premessa | 3 |
| Tabella di sintesi dell'operatività della RB "Po Grande" per il biennio 2023-2024 | 4 |
| Proposta di adozione e recepimento del Piano d'Azione | 5 |
| <i>Progetti ed attività in corso</i> | 6 |
| Programmazione operativa per il biennio 2023-2024..... | 9 |
| Attività trasversale di partecipazione e comunicazione..... | 12 |

Premessa

A seguito della nomina ufficiale della Riserva di Biosfera MaB “Po Grande” (RB “Po Grande”) nell’ambito del Programma *Man and Biosphere* (MaB) dell’UNESCO, avvenuta a Parigi il 19 giugno 2019, si sono susseguite numerose attività, condivise all’interno del Programma operativo per il biennio 2020-2022, tra le quali l’asestamento della *governance*, l’organizzazione generale dell’operatività della Riserva stessa, la creazione del percorso partecipativo che ha portato alla redazione del primo Piano d’Azione di Po Grande, la creazione di una prima rete di rapporti con gli stakeholders locali e con le altre Riserve MAB nazionali.

Il presente *Documento di Indirizzo*, proposto dalla *Segreteria Tecnico Operativa* e condiviso all’interno della *Cabina di Regia e Assemblea dei Sindaci della RB “Po Grande”*, è finalizzato ad orientare **l’operatività della RB nel biennio 2023-2024**, in particolare il percorso che dovrà essere intrapreso con gli attori territoriali per garantire l’attuazione del *Piano d’Azione*.

La situazione post pandemica, l’attuale condizione geopolitica, l’emergenza climatica, le nuove programmazioni sui fondi nazionali e comunitari, il raggiungimento degli obiettivi della Riserva della Biosfera Po Grande, in linea con il Programma MAB dell’UNESCO e con le principali strategie di riferimento, rendono fondamentale un **costante monitoraggio e adeguamento degli indirizzi operativi di Po Grande**.

Le sfide che ci troviamo oggi ad affrontare, se da un lato spaventano per la velocità con le quali cambiano le condizioni alla base delle economie locali e del sostentamento dei territori rivieraschi, possono al contempo rappresentare delle **opportunità per una rigenerazione ambientale, sociale ed economica** degli stessi, se opportunamente indirizzate. Proprio in quest’ottica il ruolo della Riserva MAB UNESCO Po Grande diventa fondamentale, prestandosi a diventare un vero e proprio **modello di gestione innovativa ed inter-amministrativa per lo sviluppo sostenibile**.

Il grande lavoro svolto in questi primi anni dalla designazione a Riserva MAB UNESCO, grazie all’attività di tutti gli attori della *governance*, ha consentito di **dare credibilità al riconoscimento ottenuto**, sia nelle interlocuzioni con gli enti locali, i portatori d’interesse privati e la cittadinanza, sia verso i Ministeri di riferimento e l’UNESCO stessa. Ora più che mai risulta importante **dare continuità all’impegno e al lavoro finora avviato**, anche approfittando delle opportunità di pianificazione strategica di area vasta della RB “Po Grande”.

Il programma delle attività ipotizzato per l’operatività della RB “Po Grande” nel biennio 2023-2024, sarà funzionale all’attuazione del *Piano d’Azione*, verrà condiviso dai territori e calibrato sulle diverse dimensioni territoriali della Media Valle del Po e orientato secondo criteri di sostenibilità ambientale, sociale ed economico-finanziaria, quindi di fattibilità. Già nel *Dossier di Candidatura*, il *Piano d’Azione* RB “Po Grande” è inteso come **uno strumento operativo, pratico e utile per i territori** e per il pubblico come per il privato, che deve essere fortemente partecipato proprio per cogliere tutte le istanze locali in grado di orientare la ricerca di finanziamenti e di tutte le occasioni di crescita che derivano dalla nuova programmazione comunitaria al 2027.

Si riporta di seguito una sintesi del percorso previsto per la programmazione operativa della Riserva MAB UNESCO Po Grande per il biennio 2023-2024, i cui passaggi sono descritti nei capitoli successivi.

Tabella di sintesi dell'operatività della RB "Po Grande" per il biennio 2023-2024

| PASSAGGI | ATTIVITA' PRINCIPALI | SOGGETTI ATTUATORI | TEMPI STIMATI DI ATTUAZIONE |
|--|--|---|-----------------------------|
| <i>Adozione e recepimento del Piano d'Azione</i> | Recepimento del Piano d'Azione con delibera di Giunta Comunale | Tutti i Comuni della RB "Po Grande" | Entro giugno 2023 |
| <i>Programmazione delle azioni prioritarie per il biennio 2023-2024</i> | a. Trasmissione dei contributi | I Comuni della RB "Po Grande" e i soggetti attuatori individuati nel Piano d'Azione | Entro giugno 2023 |
| | b. Monitoraggio continuo di tutte le azioni avviate per la Riserva MAB UNESCO Po Grande. | Segreteria Tecnica Operativa | continuativo |
| <i>Attività trasversale di partecipazione e comunicazione</i> | a. Realizzazione di una Strategia di comunicazione e programmazione di eventi di comunicazione, divulgazione e sensibilizzazione sulle attività della RB Po Grande | Segreteria Tecnica Operativa, Assemblea Plenaria dei Sindaci | continuativa |

Proposta di adozione e recepimento del Piano d’Azione

Il **Piano d’Azione**, approvato il 30 giugno 2022 dall’Assemblea Plenaria dei Sindaci è frutto della fase di “ascolto del territorio”, svoltasi nel biennio 2020-2022, e raccoglie le proposte progettuali da attuare all’interno del territorio di Po Grande per il raggiungimento degli obiettivi comuni prefissati, organizzate secondo tre Linee Strategiche di riferimento:

- Linea Strategica (LS) 1 “Rete di prodotti, filiere, servizi;
- Linea Strategica (LS) 2 “Rete di corridoi ecologici blu/verdi e di servizi ecosistemici;
- Linea Strategica (LS) 3 “Rete integrata di musei, biblioteche e patrimonio culturale diffuso, percorsi dedicati alle scuole e ai giovani”)

Il Piano d’Azione diventa il riferimento principale per tutti gli attori pubblici e privati della RB Po Grande, a partire dalle amministrazioni coinvolte, quale strumento di attuazione delle strategie locali da considerare nella propria programmazione territoriale. Si propone pertanto di prevedere **un’adozione formale del Piano d’Azione attraverso apposita delibera di Giunta Comunale che evidenzi i progetti che l’amministrazione realizza, o si impegna a realizzare, e che contribuiscono all’attuazione del Piano d’Azione stesso della RB “Po Grande”**. Tutta la documentazione della RB “Po Grande” è consultabile al seguente indirizzo: www.pogrande.it.



Progetti ed attività in corso

La banca dati del Piano d’Azione della RB “Po Grande” è costituita complessivamente da n.69 azioni/progetti, organizzati in n.3 tipologie d’azione: “azioni pilota”, “azioni standard” e “azioni di percorso dedicato”. Esse sono caratterizzate da differenti gradi di operatività (per esempio, le “azioni pilota” hanno il più elevato grado di fattibilità, mentre le azioni standard sono meno strutturate in progetti già condivisi e finanziati). Tutte le azioni del Piano sono descritte in schede intervento ordinate in riferimento alle n.3 Linee Strategiche di riferimento, assolvendo in maniera integrata le tre funzioni che il Programma MAB demanda alle Riserve della Biosfera (C=Conservazione, S= Sviluppo, L=Logistica).

Rispetto a quanto indicato nel Piano d’Azione approvato, si riporta di seguito il monitoraggio dello stato di attuazione di tutte le azioni indicate nel piano, per ciascuna delle tre linee strategiche individuate.

Linea strategica S1

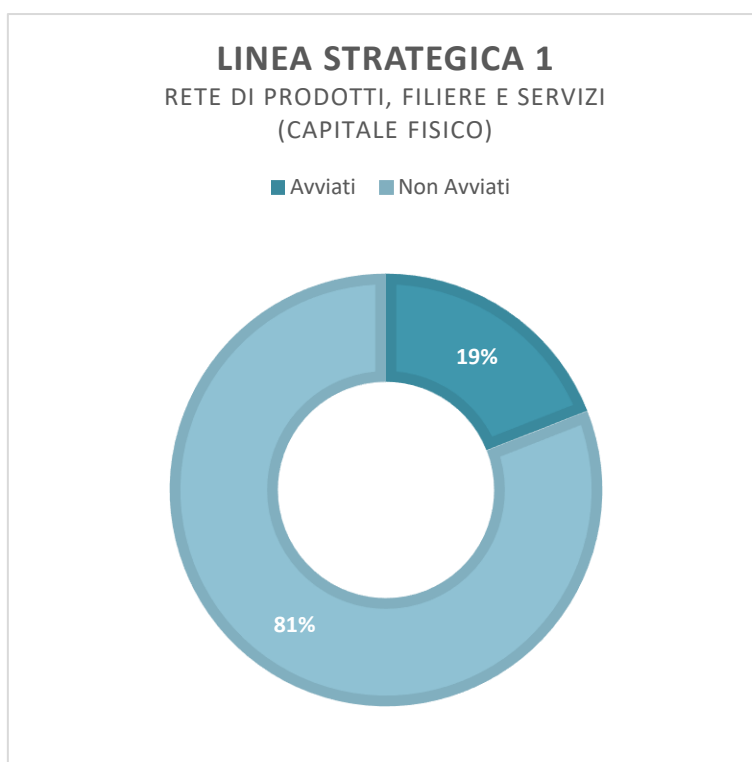

I progetti avviati per la LS1 sono:

1. **Azione pilota R.O.B.IN (cod. n.4.1.1 d).**
2. **Azione pilota Portolano del Po (cod. n.4.1.1 f).**
3. **Azione pilota 4Accordo VENTO (cod. .1.1. b)**
4. **Azione standard Realizzazione di pacchetti turistici esperienziali che prevedono il coinvolgimento attivo delle comunità locali. (Destinazione Po) (cod. 4.2.1.4 d)**

Per approfondimenti: <https://www.pogrande.it/progetti/>

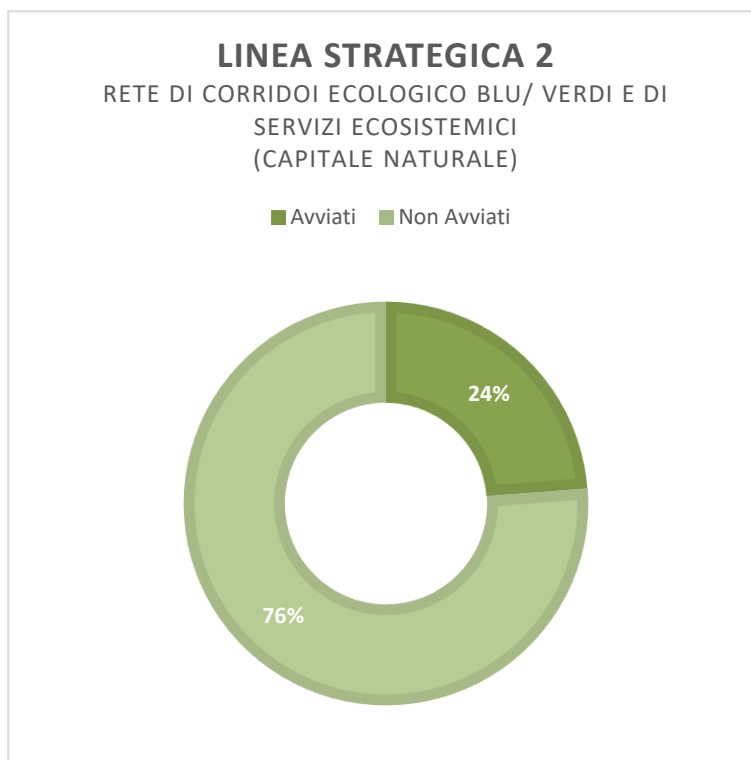
Linea strategica S2

I progetti avviati per la LS2 sono:

1. **Azione pilota Progetto “Adotta lo Storione” (cod. 4.1.2 d)**
2. **Azione pilota Realizzazione di un regolamento condiviso finalizzato a contrastare il bracconaggio e tutelare la fauna ittica -Consulta Pesca Po (cod. 4.1.2 e)**
3. **Azione pilota PNRR Piano di Rinaturazione del fiume Po (cod. 4.1.2. g)**
4. **Azione standard Implementazione della progettualità riferita alla capacità di autodepurazione e autogenerazione del fiume Po con ruolo del singolo intervento per la riduzione dei carichi di incidenza sull’inquinamento- (cod. 4.2.2.1 a)**
5. **Azione standard Supporto alle azioni di miglioramento della qualità dell’acqua e connessa tutela della biodiversità- aggiornamento PdGPo (cod. 4.2.2.1 b)**

Per approfondimenti: <https://www.pogrande.it/progetti/>

Ai progetti segnalati si aggiunge **REWET, finanziato dai fondi europei all’interno dei progetti HORIZON**, dove la Lanca di Gussola (CR) presente all’interno della Riserva MAB UNESCO Po Grande è individuata come unico sito pilota in Italia. Il Progetto *REWET*, avente la durata di 48 mesi, si pone l’obiettivo di ripristinare le zone umide naturali, torbiere e pianure alluvionali come strategia finalizzata a ottenere una serie di benefici immediati per quanto concerne la mitigazione degli effetti del cambiamento climatico, oltre che per sostenere i servizi ecosistemici e la biodiversità caratterizzante le aree perifluviali. Per perseguire tale scopo, sono state identificate una serie di Open Labs (OL) funzionali a mettere in pratica le buone pratiche individuate, distribuite in vari siti europei, tra i quali la Lanca di Gussola, nella Biosfera Po Grande, in Italia.

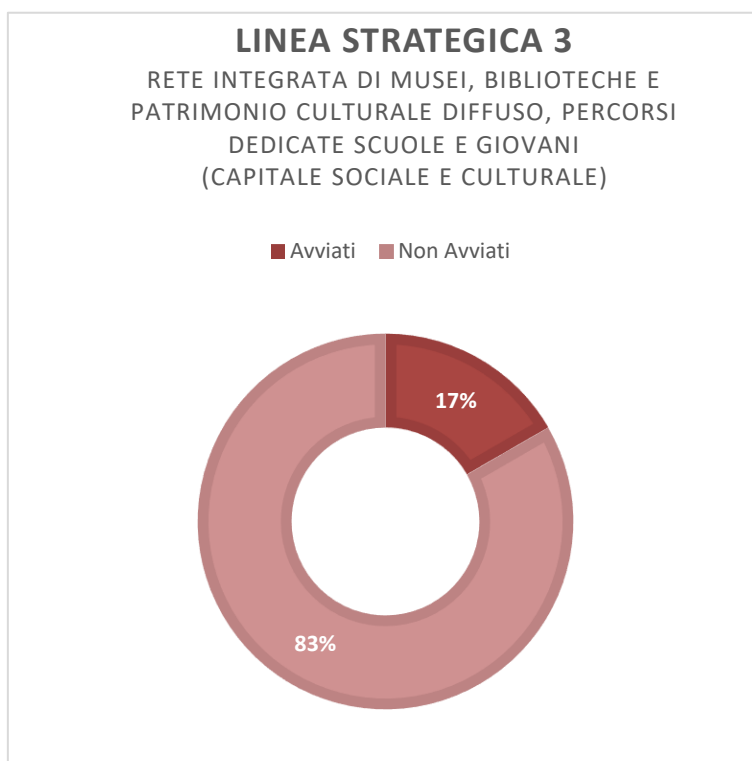
Linea strategica S3

I progetti avviati per la LS3 sono:

1. **Azione percorso dedicato “PoGrandeYOUTH” TRASPONDE (cod. 4.3.1 1)**
2. **Azione percorso dedicato “PoGrandeYOUTH” Educazione al Paesaggio (cod. 4.3.1 4)**
3. **Azione percorso dedicato “PoGrandeYOUTH” A scuola di Po/Divento un Po Grande (cod. 4.3.1 2)**
4. **Azione standard LS3 Favorire progetti di valorizzazione del Grande Fiume e promuovere le reti di natura, cibo e turismo – Progetto “C’era una volta una goccia (cod. 4.2.3.1 e)**

In aggiunta si segnala il percorso intrapreso all’interno della **Summer School sul Paesaggio** che da anni l’Istituto Alcide Cervi promuove con il coinvolgimento di esperti formatori di tutto il Paese sui temi individuati all’interno di ogni edizione. Vi partecipano ogni anno circa 70 soggetti, tra ricercatori e studenti, professionisti, amministratori locali. Da due anni la Riserva MAB UNESCO Po Grande rientra nei contenuti trattati con focus sulle attività della Biosfera, nel 2022 sul tema “Paesaggio e Mobilità” e nel 2023 sul tema “Paesaggio e Crisi Ambientale”.

Le azioni di percorso dedicato “Po Grande YOUTH” sono comprese nella LS3, cui si aggiunge l’azione derivante dai **fondi del Ministero dell’Ambiente e della Sicurezza Energetica per il Programma “Siti naturali UNESCO e ZEA per l’educazione ambientale”**, destinato agli studenti degli istituti comprensivi delle scuole dell’infanzia, primarie e secondarie di primo grado site nei comuni che ricadono nelle ZEA, nei siti Patrimonio Mondiale dell’Umanità UNESCO per criteri naturali e nelle Riserve della Biosfera del Programma Man and the Biosphere UNESCO. Attraverso fondi stanziati con Decreto ministeriale del 10 dicembre 2021 n. 525, hanno partecipato al bando e ottenuto finanziamenti **l’Istituto Comprensivo Gonzaga e l’Istituto Comprensivo di Maleo**.

Programmazione operativa per il biennio 2023-2024

La nuova programmazione, concludendosi a dicembre 2024, consentirà un riesame delle attività a cinque anni di distanza dal suo riconoscimento a Riserva MAB e a metà del suo percorso rispetto alla verifica decennale prevista dall'UNESCO, consentendo alla *governance* di Po Grande un monitoraggio costante del raggiungimento degli obiettivi prefissati.

Mantenendo un costante monitoraggio e aggiornamento dei progetti avviati, si intende, infatti, individuare le priorità di attuazione di altre azioni del Piano per l'anno in corso e il successivo. L'avvio di nuovi progetti/interventi già indicati dal Piano e/o con altri che si aggiungono e che perseguono gli stessi obiettivi, deve far riferimento alle necessità della RB stessa, alle nuove programmazioni vigenti, alle possibilità di intercettazione di finanziamenti dedicati, nonché alla disponibilità dei soggetti attuatori individuati.

Al fine di proseguire con il percorso intrapreso per rafforzare il valore della Riserva e del suo Piano d'azione, di seguito si indicano le seguenti priorità di intervento per il biennio 2023-2024, con indicazione anche dei responsabili nell'attuazione e della linea strategica e azione già prevista a cui si collegano.

Obiettivi e priorità individuate per il biennio 2023-2024

| | Proposte a cura della Segreteria Tecnica Operativa c/o Autorità di bacino distrettuale del fiume Po | Azione di riferimento |
|---|---|---|
| 1 | Una delle prime necessità evidenziate risulta essere l'individuazione di un sistema di misurazione degli obiettivi di sostenibilità indicati in ciascuna scheda d'azione nel Piano della RB Po Grande . Tali indicatori consentirebbero di valutare in modo efficace lo stato di attuazione del Piano e come questo contribuisca o meno al raggiungimento di quali obiettivi target di riferimento dell'Agenda ONU 2030. Un sistema di misurazione consentirebbe inoltre di verificare se le azioni intraprese dalla RB Po Grande forniscano un contributo effettivo rispetto ai risultati attesi, consentendo, attraverso il monitoraggio continuo, di indirizzare correttamente il proseguo delle attività. | Attuazione a quanto indicato nel documento del Piano d'Azione al capitolo 5 "Valutazione e Monitoraggio dell'attuazione e dell'efficacia del Piano" e capitolo 6 "Procedura di Aggiornamento periodico del Piano" |
| 2 | Un'altra attività prioritaria individuata riguarda l'analisi demografica, delle opportunità formative e occupazionali all'interno dei perimetri di Po Grande , con l'obiettivo duplice di contrastare lo spopolamento delle aree interne ed accrescere le nuove competenze richieste per i sistemi produttivi innovativi e sostenibili del prossimo futuro. La RB Po Grande diventa un modello dove sperimentare nuove occasioni di rilancio territoriale, basate su competenze e formazioni specifiche che possano attrarre le nuove generazioni e dove le aziende possano investire, con uno sguardo rivolto sempre ai principi dell'innovazione, del miglioramento della qualità della vita, della tutela e valorizzazione ambientale, sociale e culturale. | LS3 (azione cod 4.2.3.1 b) e LS3 (azione cod. 4.2.3.3 e)) |
| 3 | L'esperienza finora maturata insieme alle altre Riserve della Biosfera nazionali ha mostrato l'importanza e l'utilità del lavoro di squadra, facilitando le connessioni con la rete mondiale WNBR, affinando le sinergie tra i riconoscimenti MAB UNESCO, in particolare tra quelli che | Attuazione a quanto indicato nel documento del Piano d'Azione al capitolo 5 "Valutazione e Monitoraggio dell'attuazione e |

| | | |
|---|---|---|
| | condividono finalità specifiche comuni. In tal senso, la collaborazione tra le Riserve della Biosfera presenti lungo l'asta Po e nel suo bacino risulta sempre più strutturata e necessaria per contribuire al raggiungimento dei reciproci obiettivi. In tal senso si intende quindi promuovere l' Intensificazione del rapporto con il Comitato Tecnico Nazionale delle Riserve MAB UNESCO . | dell'efficacia del Piano" e capitolo 6 "Procedura di Aggiornamento periodico del Piano") |
| 4 | Uno degli obiettivi proposti da strutturare e poi avviare per il 2024 è la redazione di una Strategia di Comunicazione della RB Po Grande , con lo scopo di migliorare continuamente i rapporti con tutti i portatori d'interesse coinvolti, interessandoli alle attività della RB Po Grande, ai principi che ispirano il Programma MAB dell'UNESCO e le principali strategie di riferimento, nell'ottica di creare una comunità di fiume sempre più coesa e attiva. | Attuazione a quanto indicato nel documento del Piano d'Azione al capitolo 1.7 "La comunicazione di Po Grande" |
| 5 | Come previsto nella struttura di <i>governance</i> indicata nel dossier di candidatura, grazie ai progetti di educazione avviati, si sta costituendo presso la Segreteria Tecnica Operativa la rete tra le scuole di vario ordine e grado presenti nell'area della Biosfera , gettando le basi per progettare l' avvio dell'organo dedicato ai giovani "Po Grande YOUTH" . | Attuazione a quanto indicato nel documento del Piano d'Azione per il percorso dedicato "PoGrandeYOUTH" |
| 6 | L'attuazione del Piano d'Azione deve essere in linea con le altre strategie di riferimento. Si propone, così come già previsto nel documento di Piano all'interno del percorso dedicato "MABtoMAB", il rafforzamento delle sinergie tra la RB Po Grande e le altre strategie territoriali ; | Attuazione a quanto indicato nel documento del Piano d'Azione per il percorso dedicato "PoGrandeNET" |
| 7 | L'azione d'intende favorire l'attuazione delle Misure Chiave del PdGPO per la soluzione delle problematiche di scala locale. In tal senso si segnala l'avvio del Progetto ClimaxPO , approvato dalla Commissione europea nell'ambito del Programma a gestione diretta "LIFE", che si focalizza sulla riduzione degli effetti dei cambiamenti climatici nel bacino del fiume Po. Il progetto, coordinato da AdBPo in collaborazione con altri 24 partner, è stato avviato a partire dal 1° febbraio 2023 e avrà la durata di 9 anni, con un investimento di circa 17,9 milioni di euro, di cui 10,8 dal contributo europeo e 7,1 dal contributo dei beneficiari. L'approvazione da parte della Commissione attua una rapida risposta alla crisi climatica ed ambientale che ha colpito in modo drammatico il distretto di bacino del fiume Po durante l'estate 2022. Un'altra azione intrapresa con impatti significativi sulla RB "Po Grande, riguarda l'intesa operativa siglata tra Autorità di bacino distrettuale del fiume Po e CUFAAC per consolidare, in linea con le rispettive competenze, gli interventi per arginare i reati inerenti il fenomeno del bracconaggio ittico e venatorio e altre tipologie di reati ambientali (come per esempio il reato emergente vista la scarsità dei furti d'acqua) nell'intero comprensorio distrettuale Po. | LS2 (azione cod 4.2.2.2 b) |
| 8 | L'azione intende supportare le amministrazioni locali nel potenziare e valorizzare attività esistenti e creare un'eventuale nuova offerta turistica sul fiume Po , che accompagni la visione e gli obiettivi promossi dalla RB "Po Grande" e al contempo supporti la formazione di giovani ricercatori esperti sul tema. | LS1 (azione cod. 4.2.1.4 a ; LS3 azione cod. 4.2.3.3 f) |



| | Proposte a cura del Comitato Tecnico Scientifico | Azione di riferimento |
|----|--|--|
| 1. | Avvio delle azioni pilota di mappatura , attraverso una raccolta dati con il coinvolgimento delle amministrazioni interessate. In particolare, dare attuazione all'azione "Realizzazione di una mappatura georeferenziata delle aree boscate lungo il fiume"; | LS2 (azione pilota cod 4.1.2 b) |
| 2. | Acquisizione di dati di dettaglio sui laghi di cava per valutare se e come possano contribuire al restauro del paesaggio fluviale e allo sviluppo di servizi ecosistemici finalizzati soprattutto per gestire la disponibilità di acqua durante periodi di crisi idrica, abbattere i carichi di azoto e fornire opportunità per attività ricreative. Tale proposta contribuirebbe all'attuazione dell'azione standard LS2 4.2.2.1 a) Implementazione della progettualità riferita alla capacità di autodepurazione e autogenerazione del fiume Po con ruolo del singolo intervento per la riduzione dei carichi di incidenza sull'inquinamento. | LS2 azione cod 4.2.2.1 a) e azioni percorso dedicato LS3 (azione cod. 4.3.1. 3) |
| 3. | Costituzione di un Osservatorio sugli strumenti di pianificazione e governo riguardante i territori dei comuni e delle regioni di influenza della Riserva MAB PO Grande. | LS1 azione pilota cod 4.1.1 e) e azioni percorso dedicato LS3 (azione cod. 4.3.1. 3) |

Tra le proposte pervenute si aggiunge quella della **“Discesa del Po”**, in connessione al Piano d’Azione della RB Po Grande e in attuazione: per LS1 all’azione 4.2.1.5 a) “Potenziare la governance interistituzionale tra gli enti che si occupano del fiume nella governance locale frai i sindaci”; per LS” azione 4.2.2.3 a) “favore le opportunità di contatto, relazione di esperienze e pratica locale per alimentare la conoscenza, la sensibilizzazione e nuove soluzioni” per LS3 azione 4.2.3.3 d) “organizzare eventi sportivi sul fiume”.

(Responsabile: Gruppo organizzatore de “La Discesa del Po”)

La Segreteria Tecnica Operativa si riserva, a valle dell’Assemblea Plenaria dei Sindaci del 17 marzo 2023, di raccogliere i contributi da parte dei Comuni della RB “Po Grande”, formalizzati secondo quanto indicato nel capitolo “Proposta di adozione e recepimento del Piano d’Azione”, integrando di conseguenza il presente documento rispetto alle azioni già proposte dagli altri soggetti della *governance*.

La Segreteria Tecnica Operativa prevederà inoltre ad intercettare ulteriori soggetti attuatori indicati nel Piano d’Azione, con l’obiettivo di chiudere il documento di programmazione entro giugno 2023.



Attività trasversale di partecipazione e comunicazione

L’attività di comunicazione, informazione e partecipazione alle attività della RB “Po Grande” diventa trasversale a tutte le azioni in corso e previste, comprendendo la strategia di comunicazione e l’organizzazione di incontri per la sensibilizzazione e comunicazione degli obiettivi e progetti della Riserva.



La comunicazione è un aspetto essenziale della natura collaborativa della identità sociale e dell'identità della rete locale che supporta e caratterizza Po Grande. Non potremmo compiere la nostra missione senza stabilire e mantenere relazioni all'interno delle nostre comunità. Garantire una partecipazione attiva dei partner nella Riserva vuol dire motivarli, coinvolgerli, stimolarli ad agire e renderli orgogliosi di condividere i risultati a beneficio non solo del singolo ma di tutta la comunità.

La programmazione attiene tanto alla mission di ogni Riserva e, dunque, alla comunicazione delle sue specificità, quanto al patto territoriale per lo sviluppo sostenibile alla sua base e, dunque, al sistema di riconoscibilità dettato dai suoi segni distintivi.

Il successo delle Riserve della Biosfera passa da due principi fondamentali: impegnare le comunità, coinvolgendole nei processi di partecipazione e cogestione, e utilizzare un approccio fondato sulla conoscenza e sull'innovazione (tradizioni locali, ricerca scientifica, conservazione e sorveglianza, educazione ambientale, promozione di attività eco-compatibili, ecc.).

Per quanto la redazione di un'apposita Strategia di Comunicazione della RB "Po Grande" risulti fondamentale per la programmazione di attività di divulgazione e partecipazione delle comunità locali, e dei portatori d'interesse in genere, risulta necessario nel frattempo strutturarsi in modo da garantire un'adeguata comunicazione di tutte le attività in corso, dei valori e degli obiettivi della Riserva.

Per tale motivo, si prevede pertanto **la condivisione di un calendario di iniziative volte a divulgare le attività e i risultati dei progetti della RB Po Grande**, prevedere appositi incontri di informazione presso i Comuni coinvolti, individuare all'interno di eventi già calendarizzati sul territorio momenti di confronto con la cittadinanza sui temi della Riserva MAB UNESCO.

A titolo esemplificativo si richiama il lavoro prodotto da Autorità di bacino distrettuale del fiume Po con La Repubblica per la redazione della guida "I segreti di Po Grande – viaggio nella biosfera da Pavia a Rovigo" e il volume redatto in collaborazione con il Touring Club Italiano "Po – Viaggio nei territori del Grande Fiume".

Si richiama di seguito un estratto della mappa interattiva presente sul sito della RB “Po Grande” (www.pogrande.it) che raccoglie le iniziative segnalate dai vari portatori d’interesse del territorio, suddivise per tipologia tematica.

Si propone un **costante aggiornamento con il supporto della segnalazione di eventi da parte delle amministrazioni locali.**

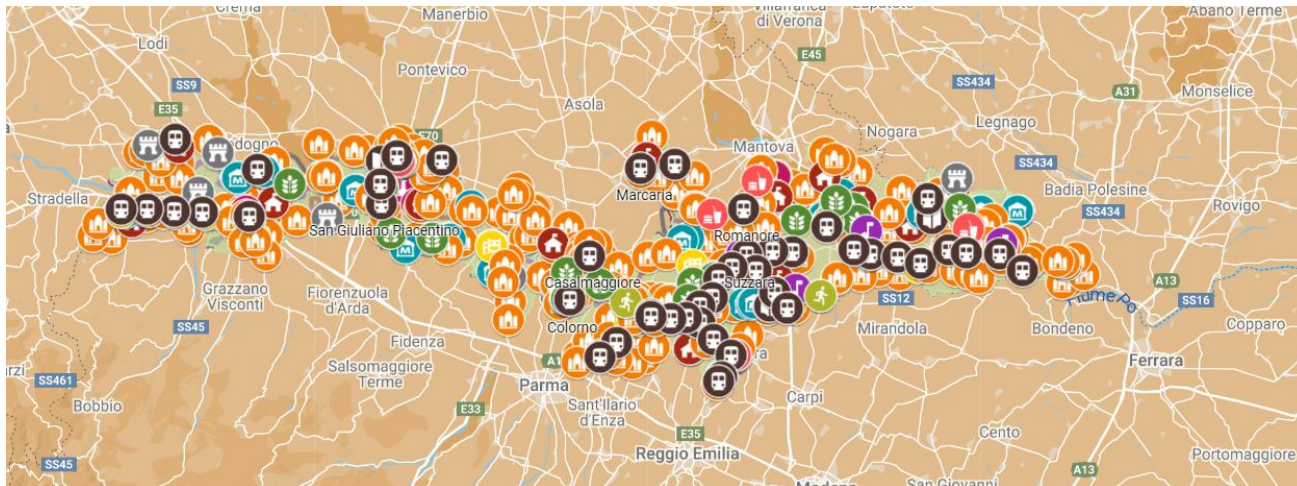

Contatti e riferimenti:

Sito internet: www.pogrande.it

Mail: rbmab.pogrande@adbpo.it

YouTube: <https://www.youtube.com/@pograndemabunesco6412>

Facebook: <https://www.facebook.com/pogrande>

Instagram: https://www.instagram.com/po_grande/